新民報

經政府指定凡遺失契紙、執照以及有關法定之聲明以登本報爲有效
報費：零售每份四分，訂閱晨晚刊每月一元三角，外埠日本滿洲每月加郵費二角，郵票代洋九折
廣告：每行十三字一日一圓，特別廣告二圓加彩，另議長期另優待，本社備有信箱每日租金一角
社址北京石駙馬大街廿一號
電話 代表號碼 西局 二四〇〇 七九〇 二三〇八 直通號碼 編輯局 西二三二八 印書局 西一〇一四 一八九〇 日語學校 西一七二三

締成「日德義大同盟」，增厚「建設新秩序」的能力！完結「日滿華新體制」，充實「協和共榮圈」的精神！

純毛大衣佳品 長毛絨大衣料三十箱 今日推銷每碼特價三十九元 北京總推銷處 王府井大街 世界洋服行 電話五局〇七七六號

檢討歐洲新秩序問題 德法會談情形良好
法政府發表會談聲明

【中華社維喜二十六日電】會於法國某地與義齊亞諾外相遂行重要會談之法賴伐爾副總理，二十六日已歸還當地，等待該氏歸還之佩丹主席，立即召集緊急閣議，報告希特勒佩丹會談之經過，同時賴伐爾副總理，亦就希特勒總統及義齊亞諾外相會談結果舉行報告，一般認爲此次閣議，即係以該等報告爲中心檢討歐洲新秩序問題，而行審議應付新情勢之法國復興政策者云。

【中華社維喜二十六日電】佩丹主席，於二十四日與希特勒總統會見，法政府於二十六日特就此事發表聲明如下：希特勒總統，與佩丹主席於本月二十四日舉行會談，李賓特羅甫外相，及賴伐爾副總理亦列席，會談情形始終良好，佩丹主席：以合於其地位之榮譽而事應對，對於一般情勢，會事檢討，並有特行協議重建歐洲平和方策問題之機會，雙方且成立合意協力之原則，至於實際上協力方法之細目，則俟今後再行討論云。

英美亟關心德法交涉 赫爾發表稱已向維喜送出通牒

【中華社華盛頓二十六日電】英國政府曾注視德法首腦會談，二十六日美赫爾國務卿發表稱：英美已協同向維喜政府送出通牒謂，兩國對德法交涉結果，具有關心云。

英皇函佩丹元帥 謂最後勝利屬英

【中華社維喜二十六日電】英國皇帝喬治六世，於二十六日，以親筆公文，致法國政府主席佩丹元帥，消息家謂其內容，曾力言英國可得戰爭最後之勝利，並約定與法國同分所獲勝利云。

法外長突辭職 傳將由賴伐爾氏繼任

【中華社紐約二十六日電】據維喜來電稱：波多安外長二十六日突然辭職，傳由賴伐爾副總理就任外長云。

德義蘇羅匈保等八國 組新多腦河管理委會

【中華社柏林二十六日電】德政府徵得義大利同意，與蘇聯政府交涉之結果，決定將管理多腦河之歐洲及國際兩委員會解消，而由德，義，蘇，羅馬尼亞，匈牙利，保加利亞，南斯拉夫，及斯洛伐克八國組織新多腦河管理委員會，此事已於廿六日公布云。

日駐義大使 訪齊亞諾外長 就歐洲問題交換意見

【中華社羅馬二十六日電】日本駐義大使，二十六日午前十時半在奇宮，訪問齊亞諾外長，以最近遠東情勢及希特勒總統與佩丹法主席佛朗哥西班牙總統等之會見爲中心，就歐洲問題進行交換意見云。

羅通商使節赴德

【中華社布加勒斯特二十五日電】羅馬尼亞通商使節九名，已於二十五日夜自此間出發前往柏林，該使節團預定於自二十八日起，在柏林與德政府代表舉行經濟會議，交換德羅兩國之經濟意見云。

石油禁輸傳說 墨西哥加以否認

【中華社墨西哥二十六日電】最近美國方面，盛行廣播墨西哥石油禁止輸出，而此間有力方面否認該項報道謂，石油公司因極度感覺財政困難，故謀改定石油事業之根本對策，而圖獲得新市場，故禁止賣油之說在財政上實屬不可能云。

阿部大將抵東京

【中華社東京二十七日電】負有調整中日國交重要任務之特派大使阿部信行大將，二十七日午前八時四十五分乘車行抵東京，於松岡外相，秋田拓相，河田藏相，荒木大將，武藤陸軍軍務局長等多數官民出迎中，歸抵寓邸。

日建川大使 訪莫洛托夫 作到任之寒暄

【中華社莫斯科二十六日電】日建川大使，於二十五日午後五時在克里姆林宮訪問莫洛托夫蘇聯外交人民委員，作到任寒暄，二十六日莫斯科各報均一律大行刊載該項消息。

英船皇后號 被德炸沉 在愛爾蘭封鎖海域

【中華社柏林二十六日電】德轟炸機，二十六日晨在愛爾蘭北方之封鎖海域，對加拿大太平洋汽船會社之英國皇后號加以空襲，使之受有重大損害而沉沒，按該船爲一九三一年造排水量四二，三四八噸，爲世界第十位之巨船云。

【中華社蒙特利爾廿六日電】關於英國皇后號擊沉消息，實予加拿大太平洋汽船公司一大衝動，截止現在除柏林之報道外，並無其他外地廣來消息，故該公司正待其確報云。

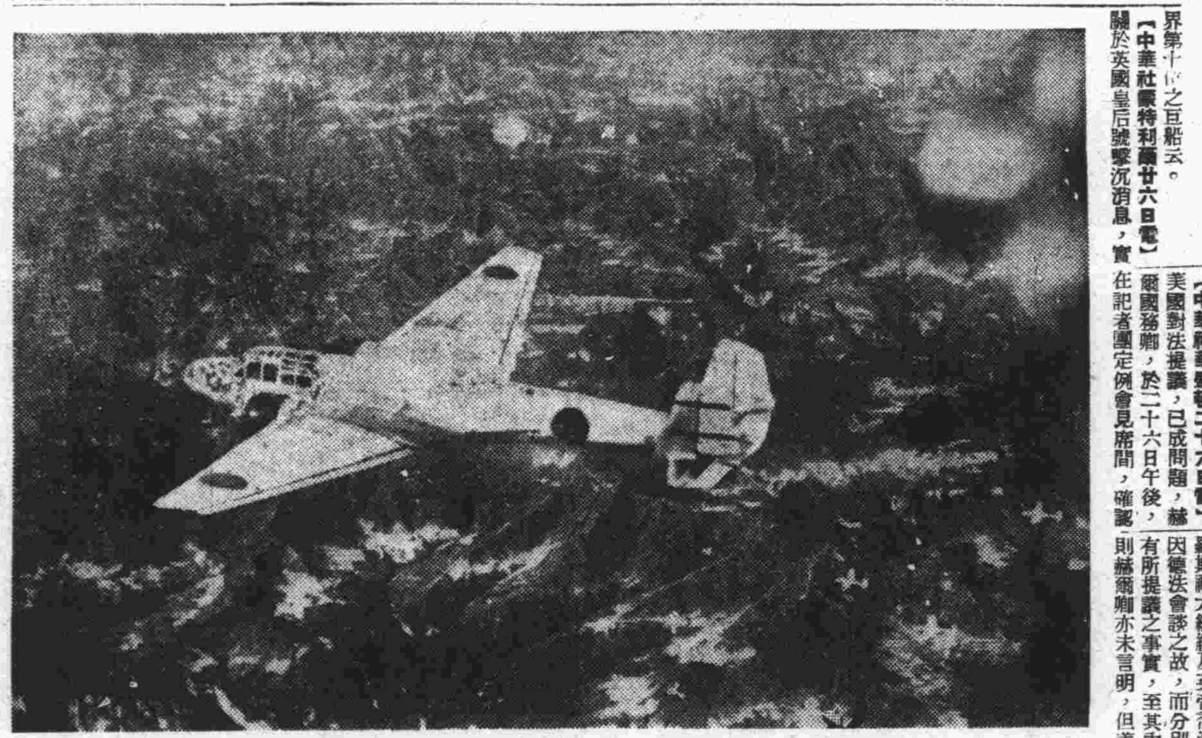

銅版說明【爆炸緬甸路線之日軍海鷲部隊

接收西半球法國領地
赫爾確認爲美對法提議之內容

【中華社華盛頓二十六日電】美國對法提議，已成問題，赫爾國務卿，於二十六日午後，在記者團定例會見席間，確認羅斯福大總統及英帝喬治六世，因德法會談之故，而分別對法有所提議之事實，至其內容，則赫爾卿亦未言明，但美方提議之觸及西半球法國領土問題則甚明顯，一般以爲此次英美兩國元首對法提議，對於維喜政府與德國締結何等協合實行對英戰爭之協定，而有所警告，則可確切無疑，美國之暗示，視法國行動如何，將出以接收西半球法國領土之舉，則尤堪重視，茲記赫爾卿答辯如左：自本年七月哈瓦那會議以來，美國政府即與維喜政府交換與西半球法國領土有關係諸問題之意見，數日前羅斯福大總統會以關於此等問題之通牒致維喜政府，美國政府同時並聞英國皇帝喬治六世對於德法講和交涉一節，亦致通牒於維喜政府云。

德國續行二次經濟四年計劃

【中華社柏林二十六日電】德國準備大戰根幹之經濟四年計劃，至十月十八日其第一次已經完了，二十六日更公表，總統決定繼續進行第二次四年計劃云。

排除英機械化部隊 北非義軍進擊順利

【中華社羅馬二十六日電】關於北非義軍進擊狀況，格達氏於二十六日義大利新聞報上發表言論如下：義先鋒部隊在北非海岸之西迭巴拉尼東方三十公里之薩基馬克其拉進發，排除英機械化部隊之抵抗而到達該地東方三十公里之基爾相馬，此項英軍機械化部隊之後配備有二師團之兵力，其後更有七師團二十六萬人之大隊援軍，傳此均爲增道至埃及者，而義軍對此亦實有斷乎進擊之確信。

滿洲視察記（六）
津島

林業——占東滿總面積三六%以上的大森林，可謂爲東滿產業開發原動力之重要資源。據滿洲國林野局調查，當地之森林面積與其蓄積量，面積爲七〇，七五二平方粁，蓄積量爲六七四，九六七，〇〇〇立方米，即東滿之森林面積約佔全國之三〇%，蓄積量亦占有全國之一九%，僅較次於興安北省及黑河省，但謂之曰滿洲林業之寶庫，實非過言，故今後之開發，亦頗堪屬目。樹種——構成東滿森林之樹種極多，其中之有用樹種如左：針葉樹中如朝鮮松，香柏，白松，落葉松，蝦夷松等，闊葉樹中如櫟木。著名之主要森林地域爲以間島省之汪清，琿春爲中心之圖們江及牡丹江流域一帶及自濱綏線小綏站直至細鱗河站之兩側森林地帶，與三江省之三姓地方，即松花江與烏蘇里江相挾的地帶。

水產業——流貫東滿之松花江牡丹江與其他大小支流及形成滿蘇國境界線之黑龍江，烏蘇里江兩大河川，均產有多量之各種淡水魚。其他牡丹江省之鏡泊湖，東安省之興凱湖等湖沼，亦以棲息有豐富之魚類而著名。然而雖有如是豐富之魚類，但是以往因治安，交通運輸與其他種種之關係，漁業概多密集於江岸都市附近，未能普遍開發，將來與治安之確立同時諸設施見諸整備時，莫大的水產資源，將成爲產業上一個重要部門，現在將各河川之漁業狀態概述於下：

松花江本流，以漁場，漁業地而著名之地方如自三姓直至佳木斯，富錦沿岸各地。牡丹江雖棲息有豐富之魚類，但除寧安附近以外其他各處沿岸，多爲懸崖峻谷故不利於漁業，故頗不振，僅能聊供附近住民之需要。

鏡泊湖——位於牡丹江上流，面積約三七五平方粁，其中魚類頗夥，幾近四十餘種，主要者如：鯉，鯽，白魚，黃魚，鮎魚等，尤其鯽魚類，現正計劃移殖在日本盛爲蓄殖之姬鱒，其水產事業，已經專門家調查檢討認爲有望，昨年十月移至石頭河之二百戶第一次漁業移民，即爲此之計，擬將鏡泊湖化成天然的大養魚池，相信於最近之將來與漁業移民之增加同時在湖畔定設立水產工場，斯時則不僅各種鮮魚即各種新鮮之水產，加工品亦將飽入口福。

烏蘇里江——饒河，撫遠，虎林縣一帶之江岸，於淡水魚外實產有大量的鮭，鱒等遡河魚類，黑龍江——黑龍江流域，盡屬未開拓地，人烟稀薄，故較烏蘇里江頗爲不振，除同江縣之鮭外，別無可觀者。

興凱湖位於滿蘇國境中間，三分之二屬於俄領，其中魚類以鮭，鯽，鱖等最多。

解冰期至結冰期之間，普通習行於東滿河川之捕魚，至於結冰後之捕魚，多行於舊歷正月之前，漁期之最盛期爲春季解冰後之產卵期，魚之種類除烏蘇里江之鮭鱒等二，三種鹹水魚外，其他概爲淡水魚，其品種約有八十餘種，主要者爲鯉，鯽，胖頭魚，鰛花魚，草根魚，鮎，鯰，鮭，白魚，花魚等，捕魚方法中之最爲盛行者，爲甩網，此外尚有懸網，待網，投網等，至於捕撈小魚則有抄網，簍子，流鈎，栗子鈎等法。

東滿之淡水魚一年之總漁獲量約有三〇〇萬斤，據產業部水產科民二十八年所調查之漁獲量，鏡泊湖一一二噸，價值一六，〇〇〇圓，黑龍，烏蘇里兩江一，四六二噸，價值一〇〇，〇〇〇圓，（依蘭，同江）二，五〇二噸，松花江本流一四二，六三〇圓總計約四，〇七六噸，二五八，六三〇圓

日機炸賓陽靈山 偽軍遭受大損害

【中華社〇〇基地廿六日電】華南日陸空軍山口部隊等，連日對各地偽遊擊部隊施以猛烈轟炸，二十五日對南寧東北方之賓陽及欽明公路東方遊擊匪軍本據之靈山，大寺墟，防城等地，亦施以猛擊，使各該地之軍事設施完全潰滅，二十六日午前十時，更再度空襲靈山在市之東部及其他各地，命中多彈，將其完全炸碎，此外並飛向南寧西北五十公里之山岳地帶，對甘墟喬建墟等偽軍部隊，予以甚大損害。

梅思平定期赴日

【中華社南京二十七日電】工商部長梅思平，應日帝大等校敦請，定下月中旬東渡。

滇偽飛機製造廠 遭日機大舉轟炸 工廠發生火災盡歸灰燼

【中華社〇〇基地廿六日電】二十五日緬甸路之炸燬，日華南海軍航空部隊精銳〇〇機，二十六日再度遠翼敢行長驅轟炸雲南接緬甸國境之雲南驛，此爲事變後中央飛機製造廠，自開始杭州飛機工廠損失以來，蔣政權唯一倚恃之工場，日軍空襲，瞞目飛機工廠，對其附屬滑走路上所有大小型飛機七架予以直擊彈，使之完全破壞後向數間工廠降下巨大彈雨，瞬間黑烟沖天，發生火災，該重慶政府唯一完備之飛機工廠盡歸灰燼，是日指揮官〇〇部隊長謂，是日搭乘者，全體持必勝之決心而出動，有頃接近目的物上空，視野頓清，投下第一彈後即獲絕好成績，繼而二彈三彈皆命中工廠，發生大火，全體勝利，欣慰之至云。

日海軍別動部隊 開始攻擊萬縣 海軍機炸空襲成都

【中華社〇〇基地廿七日電】華中艦隊報道部發表：海軍航空部隊，二十七日敢行空襲成都，全彈命中市街軍事施設，使蒙莫大損失，又別動部隊，已對萬縣施以攻擊。

希阿間發生衝突
義希兩國情勢突呈緊張

【中華社羅馬二十六日電】二十六日司蒂發尼通信社，對於希臘，阿爾巴尼亞國境，有重大衝突事件勃發一事，稱義大利，希臘兩國間危機，有急速發展之可能性，報告如下：已惹起一般之衝動。二十六日午前，有希臘人武裝團體，突如由利里查附近越境對阿爾巴尼亞國境警備隊，以步槍及手溜彈攻擊，希臘人團體，當立刻被擊退，其時有希臘人六名被捕，阿人方面死亡二名，負傷三名，又二十五日夜，耶達港義人官舍，有炸彈三顆，轟然炸裂，負傷二名，此等事件之責任，一切應由希臘人或英國諜報機關負之，關於上述越境事件，羅馬精通消息者，說明希臘之反義態度如下：此次希臘人之非法越境事件並非偶發事件，乃阿爾巴尼亞屬甲牟利亞種反阿挑發行動，就中阿國獨立運動者殺害事件之繼續行動也，又當最近東地中海英義軍艦之數次遭遇戰，英國軍艦在希臘半島之避難港隱匿，或在該地方添油，爲不可動之事實，以此次事件爲機會義大利對於希臘之反義態度，或立刻出斷乎行動，自在意想中。

世界轉換 強化新政權
繆斌副會長在華北開發會社訓練所講演

剛才蒙大村先生的紹介，鄙人太長。在此世界大轉換的期間，實在覺得慚愧！今天蒙着這個機會與到中國來的諸君之談話，實在榮幸得很！中國目下需要開發工作，我們從事於國家運動之人，是早已想辦的事，我們天天希望能把埋藏在地下的資源趕快的開發，使東亞一切的事業，一天比一天的發達，兄弟從事於革命工作，已經有二十年的時間，對於開發事業向來視爲很重要的一件，但是開發工作，非等大局安定以後才能進行得快，關於中國革命的歷史，到現在已經有五十多年，五十多年的革命工作，其時期實在不算很短，到現在還是沒有成功，爲什麽用這樣長的時間，革命還沒有成功？我們由在什麽地方？就是中國的亡，太大，人口太多，歷史太長。要把五千年歷史改變，五千年生活習慣改變，實在是件很難的事情。如同我們建築房屋，造小的容易，造大的困難，而將原有房屋拆掉，不顧房屋底下的寶貝，那是不合理的。因此中國五十年間的革命，有主張把原有的房屋拆掉不要，有主張還保持原來的房子，因爲原來的房屋還是很好。在這兩個思想中間，弄得舉棋不定，不能得到準確的。現在房屋的樣子很多，有立體式的，有平面式的，有東洋式的，西洋式的，究竟選擇那一樣子的好，正在那裏躊躇不決。世界的潮流天天是在變化着，而中國的房屋還沒建好。現在世界的大轉換時期到來，所流行的思想，非常複雜，最顯然的主義，有法西斯主義，共產主義，民主主義，納其斯主義，及東方的王道主義。世界一百五十年以來的思想，都是被民主主義所支配着，法蘭西和美國的民主共和，以及英吉利的君主立憲國家，都是民主主義的形式。二十五年前，歐洲大戰的結果，民主主義勝利。在歐戰時，德國及俄國都是專制政體的國家，許多民族是在封建制度之下求生活，所以大戰的結果，民主主義的國家勝利。專制政體的俄國德國失敗。那時是民主主義國家全勝時代，但是現在已經和從前不同了。因爲民主主義國家有積內在的毛病，所以已經不是眞正的民主主義了。在民主主義國家內，資本主義非常發達，好像身體上發現了病菌，對於他的健康，有了妨碍，他們對內造成貧富懸殊的階級，對外壓迫被戰敗國家，及弱小國家變爲他們的殖民地。藉此之故，民主國家已失去民主的意義了，因爲他們有內外的矛盾，所以造成了俄國的革命，德國的納其斯，意大利的法西斯的運動，俄國所標明的革命，是世界革命，想把一百五十年來的民主主義的形式，和資本主義的辦法，根本推翻，然而俄國無產革命的理論和實際的不充分，雖然發動世界革命的運動，都沒有成功，過去的多少年，共產思想，瀰漫於全世界如土爾其，德意志，意大利，中國，都已開始這種運動，可是結果，只有俄國的共產主義成功，其他的國家皆立在反對的地位上，而造成了莫索里尼的法西斯和希特勒納其斯的政治運動，此外尚有土爾其的凱末爾青年黨之成功，以及中國國民黨的勝利。爲什麽共產主義向世界革命而沒有成功，就是他們在理論上實際上不充分的原因。德國的納其斯及意大利的法西斯運動，是把整個的國家力量集中起來去反抗這一百五十年的民主主義之政治。至於世界的被壓迫的民族，如印度，阿富汗，波斯，以及我們中國，都是希望民族獨立與民族解放。德國和意大利都希望自己的國家向外發展，所以被壓迫的民族是希望民族解放不論其爲法西斯或納其斯或民族解放運動，都是想向一百五十年來如英美的資本主義去反抗。總而言之，意大利的法西斯也罷，德國的納其斯也罷，俄國的共產也罷，就是中國和日本也罷，都是想把一百五十年來的舊秩序打倒。所謂建設新秩序打倒舊秩序，這個時候現在是到了。打倒舊秩序，建設新秩序，在東亞當然日本是一個中心力量，德意在歐洲是一個中心力量，蘇俄在歐亞間也是一個中心力量。這三方面的中心力量，以後將和英美的力量作一次的大戰爭。這個事實已經是擺在我們面前，而且這三個勢力馬上要打破這個現狀。可是這三個力量並不是一樣的。德意是德意的思想，東亞是東亞的思想，俄國是俄國的思想，再加詳細的研究，德意兩國也有所不同，意大利的思想，是拉丁民族，多少含有世界性的，德國是條頓民族，是含有統制性的，俄國的經濟政策是與德意有相同之處，而他的民主主義思想又與英美有相同之處，至於我們東亞王道主義與德意俄都不相同，德意的辦法是完全根據生存競爭的思想，他們是用武力或者用霸道，可是由歷史上看，一個國家之存在並不是全靠他們的武力，憑靠武力，反因武力而亡國的，其例很多，如亞歷山大拿破倫，成吉思汗的武力，不可說不大，然其成功並不長久，諸君都已知道，霸道及武力不過是一時的成功，時間至爲短促，至於我們的眞正王道主義，乃在武力與道德相併而行，世界上歷史最長的國家，是東亞的中國和日本，中國五千年以來，日本三千年以來，都是根據王道精神，現在歐美國家，在物質文明上講，好像比我們東亞進步，可是他們的歷史很短，我們東亞可以誇耀於歐美的地方，就是我們有這樣光榮而長久的歷史孟子曾說『天時不如地利，地利不如人和』所謂『人和』就是『德』。俄國的力量，日本的力量，德意的力量，英美的力量，現在正在競爭中，將來的勝利，還是在於『人和』，西洋武力很強，霸道很利害，可是沒有『德』之存在，也就是沒有『人和』。我們用東亞的力量，團結起來，作到十萬萬人的大聯合，利用『人和』的意味，其力量之大，無以還敵。要知道，俄國人口是一萬八千萬，美國是一萬二千萬，德國七千萬，意國是五千萬，頂多人口的國家也不過兩萬萬，而我們東亞民族如果聯合起來有十萬萬，比較他們是怎樣呢？當然我們可以勝利，如果我們勝利了，不但東亞是王道的東亞，而且世界也是王道的世界了，譬如德國民族主義，也是民族主義，很有一種優越國民族優越的存在。意國對於有色人種也是另眼看待，莫索里尼也發表過『黃禍論』總之西洋各國仍是存着霸道思想，利害的觀念。現在日德意雖然已經有了同盟關係，而我們自己仍然要有自主的思想。至於世界的舊秩序推翻，怎樣建設新秩序，我們東亞有東亞的特殊思想，在東亞方面，新秩序怎樣建設才能成功？關於這一點我們仍然是用『人和』兩個字。日本的正義，中國四萬萬人，是不是都能明白，如果不明白日本的正義，新秩序一定也作不成功。至於倚靠武力，現在中國四萬萬人之中，有英美的勢力，有俄國的勢力。在華北方面的共產黨，簡直就是蘇俄的第五部隊努力。中國目下的勢力，在重慶方面，背後還有英美蘇俄的勢力。除此之外即爲日本和新政權的勢力。現在正是日本和新政權的力量與蔣介石的英美力量和共產黨的俄國力量相抗爭，現在戰爭的時期已經來到，因爲日德意已經聯盟，對方的敵人是英美蘇俄，究竟誰勝誰敗，還是疑疑莫定。至於中國國內，新政權的力量大，還是重慶和共產黨的力量大，如果新政權力量薄弱，將來日本與英美或蘇俄戰爭時，新政權便無法對抗重慶和共產黨的力量。我覺得，如果打算建設大東亞，建設新秩序，倚靠日本，未免負擔太大，此外尚須有別的力量來幫助。這個幫助的力量是什麼，就是現在的新政權，現在日本應該馬上幫助新政權成功一個大力量，以便日本和英美蘇俄作戰時，去對付共產黨和維持國家的治安。未來的局面不知開展到什麼程度，現在不容我們猶疑不決了。自事變到今日已經三年多，新政權的力量還是沒有，重慶的力量還是很大，我們的眞正敵人是誰？我們已經明瞭，將來難免有一個大戰爭，所以現在應該趕快使新政權成功一個大的力量。否則日本對付大的敵人時，中國襄的勢力會立刻成爲英美蘇俄的第五部隊。那時日本的後方，勢難鞏固。所以現在的新政權，有趕快助其成功之必要，使他有自由主權，要信賴他，不可猶疑。如果新政權有了力量，即可壓制英美和蘇聯的第五部隊。不要使中國人民看成新政權是一個傀儡政權而不加以信仰。我們中國唯一的希望是希望民族解放，民族一日不能解放中國的解放運動恐怕一日都不能停止，尤其是中國一般青年，希望民族解放的情緒，更爲迫切，如果日本能幫助中國做到民族解放這個目的，中國的四萬萬人一定會馬上變成日本的眞正熱誠的好朋友。今天兄弟極不客氣的在諸位面前說這許多的話，實在是我十二分的熱誠愛中國，愛日本，愛東亞的意思。因爲建設新秩序的前途很難，所以把我不客氣的老實話說出來，希望中日青年能夠有一個根本的認識，然後才能眞正的合作，那才是東亞的幸福。兄弟願爲東亞新秩序去奮鬥，爲中日和平去奮鬥。希望今天在座的諸位大家共同奮鬥，實所盼望！

新民聲
獎勵醫術發明

疾病爲人所難免，而亦盡人之所苦，恢復健康之功能，故優良之醫術，實爲民生福祉所寄托，人類生命保護之神也。中國醫術，自神農氏嘗百草，而肇之始端後，遞嬗迄今，歷數千年學者之精研，代有發明，其術之臻于上乘精妙者，實多轉危爲安之奇效！眞有起死回生之神技！其施術之安全，與奏效之迅速，尤有非西醫所可比擬想象者！惜自來醫家，發明雖多，爲個人之事業計，或聲譽計，每抱秘不傳人之旨，即傳亦必缺而不備，尤其于特優奇驗之方術，則雖親如弟兄，與若侄女，均諱莫如深，秘而不宣；蓋恐其由若等，而再傳于外，而洩其獨得之秘耳！因此中醫方術之精華，成功于古人者，無傳而廢下，而漸失其眞，以至完全失傳，其發明于近人者，則又不數傳而失之，乍得乍失，復與無所發明相等。以致中醫之爲術，每況愈下，而莫能振！爲補救其弊，政府對中醫特殊方術之發明，實有明定獎勵辦法，以策其精進與公開之必要！因工業發明，尚有專利之例，醫術似未可獨形偏枯也。

東亞海運 出帆廣告
東亞海運株式會社 天津支店 大阪海上代理店
電話 自二四四一二一 至二四四一五一
夜間休息用 支店長宅 五一〇〇二 松尾次長宅 五〇〇〇 野口次長宅 三三一九 船客主任宅 二五四〇 塘沽代理店 五四二〇 塘沽事務所 十六番 北京事務所 十三番
切符發賣所 天津觀光局 二一三四 山下洋行 三八四四 平林吳服店 二〇〇四 北京觀光局 (五)五五六〇 (五)一一四〇
門司神戶大阪行 長城丸 十月二十四日塘沽開 本船二十四日午前九時塘沽開 南嶺丸 十月二十六日 本船二十五日午後六時塘沽開
芝罘青島上海行 華山丸 十月廿八日結關 十一月一日出帆
天津南支線 ×ニードウッド號 十月二十五日出帆 ×安興號 十月二十三日出帆 ×印係不搭載乘客
國際運輸 國際運輸株式會社 天津支店 天津特二區大經路 區代表二，三二一
庶務係 (夜間用)二，四八〇一
海運係 二，四一六一
輸入係 二，四〇〇六
埠頭係 二，四八〇七
勞務係 二，三〇九一
運搬係 二，〇一三
天津站荷扱所 二，一八一一
北站荷扱所 六，一六二
日界荷扱所 六，〇九四
西站荷扱所 二，九五二
川崎汽船 紐育行 神戶發 十月二十八日正後 宏川丸 (處女航海)
中南米西岸線 神戶發 十一月十四日 諾威丸
晚香坡河市線 神戶發 十一月十四日 玖馬丸
山下汽船（遠洋課）紐育南米行 神戶發 桑港羅府行 神戶發 十一月五日 沙市晚香坡士蘭行 神戶發 南滿丸
濠洲行 神戶發 山霜丸
阿波共同 西鮮大連經由天津線各船客乘船切符發賣所 特三區萬國橋 國際運輸 電二，三一六 北詰 東津日界春日街 東津木行 二，一九四四 同 住吉街 瀨口洋行 二，〇四七〇
天候其他都合依幾分變更
故廣御問合願
南浦丸 十月廿四日 天津線
仁川—大連—天津線 同 十月廿六日到 同 十月廿七日開
長山丸 同 十月廿九日開
京津丸 當分決航
鎮南浦—大連—天津線 第三壽丸 十月廿九日 同 三十一日開到
東和汽船 權島丸 祝島丸
辰馬汽船 喜春丸 民領丸 辰福丸
飯野汽船 第二龍寶丸 第二龍寶丸
十月二十六日
繁榮地址出租 東口內鋪面一間共二間半 租倒者請電東四二七六洽
遺失聲明 茲遺失黃美滿自置房產一處坐落在內二區油房胡同七號南部及東部憑單及建築契紙不慎遺失除呈報財政局補發外作爲廢紙 黃美滿啓
遺失聲明 阜內北溝沿十七號馮記餅舖啓事敝號於八月十五日被竊兄李金桂去水印不給以前凡與敝號來往買賣如有印無效力現已刻新印定于十一月一日起用爲要 李金福
賣房 現有房十六間地五畝有洋井果木有買者請至西城新街口大七條七號洽 錢手免問
長機勿失 本局徵求長期閱主起見特價一千名全年租金六元半年四元實空前之創舉也十一月十日止 天津大業經濟諮書林 啓天祥市場二樓事務所傍良友球社對過
周大痴潤例 命理專家 課金一元 ... 外埠函批 ... 致安里十四號

本社附設新民日語學校招生 男女 一，班次（甲）午前：初級班二班，中級一班，二班 （乙）晚班：速成班一班，中級班一班 一，報名 自十月二十一日起至三十日止，（過期額滿不收）報名手續二寸半身像片二張，報名費一元 一，入學試驗 十月三十一日上午十時 一，開學日時 十一月一日午前十時 一，簡章 函索附郵票二分 一，校址 北京西城石駙馬大街四十八號 電話西（二）局一七二三號

律師張德良受任聚成銀號清理號務通告 茲據聚成銀號股東及經理人來所聲稱敝號因生意不振遭難不得已停止營業所有欠內欠外一切債權債務統委託貴律師代爲清理等情除訂立委託契約外希各該戶於本年陽曆十一月十日以前逕向本律師事務所持據登記以便清算而資清理勿誤於該號收付款項概由本律師簽字蓋章否則概作無效特此通告 事務所天津法租界二十六號路西首安居里二十號電話三局四四一六號

米廷瑜律師事務所 西四兵馬司甲五十七號 電話 西局五五〇號

產權聲明 茲據高致彬君來所聲稱敝人高致彬於民國二十九年四月間由唐洗泊街甲六十三號住房一所計房十二間又於二十七年九月間置買沙土山四巷八號住房一所計房七間又於二十九年五月間置買珠市鑄市胡同甲十號住房一所計房八間又於二十年十月間置買打磨廠一百二十號住房一所計房二十七間地基面積五畝有餘均有正式紅契毫無糾葛者統限於十日內向貴律師以書面聲明等語如有對開房產有糾葛者...

辭賬出號聲明 東四報房胡同卅六號新和興榫椅舖敝人代理舖長王雪琴不合業於本年六月底辭賬出號所有該號與敝人關係已斷絕嗣後該號一切概不負責特此聲明 王雪琴謹啓

撤保聲明 東四報房胡同卅六號新和興榫椅舖經理舖長王雪琴敝人係屬至戚隨請敝人轉求恒達糧棧作保今因王雪琴出號敝人該號所負之責任業已撤銷嗣後新和興與恒達正昌糧棧兩家一切概與敝人無干特此聲明 保人劉虎臣 恒達糧棧 正昌糧棧 全啓

會計師郭品榮代報所得稅 事務所 崇外明因寺街二十一號電話借分局一零四二

開設礦產物分析室啓事 此次在左記地址開設礦產物分析室承辦礦產物分析及鑑定等事宜尚希賜予利用此啓 一，場所北京東單牌樓大街三四 三菱鑛業北京事務所分析室

致請 富購 長馬 機票
一日期 十月二十六、七、八日及十一月一、二、三日共六日間
二地點 唐山市賽馬場（豐灤中學東傍）
三獎券（1）大香檳每張二元頭獎獨得一萬元（2）搖彩票每張一元頭獎得發還金之三成
四觀衆 歡迎參觀概不收費
五注意 遇雨順延 唐山市賽馬會

萬安公墓管理處啓事 本公墓自建設以來深承各界稱許事屬保障人類幸福免遭暴露之虞以安逝者早經自憊力求完備永久保管凡欲購置墓地佈置安葬及觀瞻美觀特備有墓誌精當靈前火葬者如有委託辦理代爲賣先期接洽可也 處址 西城闢才胡同內樂全號 電話西局二二三一 墓址 京西香山南（附郵即寄）萬安路 辦公時間 上午十時起 下午四時止 總經理王明德謹啓

招聘西醫 月俸一百元至二百元其他有相當收入 面接細說前門外板章路六號國都旅館楊東芳

福田公墓廣告 西八大處福田公墓爲應社會之需要便利殯葬起見由北平名士發起組織本公墓...

招生八尋汽車教習所 歡迎失業青年備有宿舍簡章函索附郵二分即寄 地址北京鼓樓東前鼓樓苑一號

世醫胡蔭培 大夫 主治內科 專治針科 添設西城分所 每日下午五至七時在西四瓦市大街甲四十六號應診 診療所東四十二條電北一二二七號

全國醫界函授國醫學院 中國國醫函授學院 眞實 免費 各級學員 本院已開辦十年... 院址：天津英租界廣東路福安里

倫池齋時代名畫價廉 開設北京琉璃廠西首路北 電話南局三三零六號

北京大華飯店 新張開幕 優待八扣 偉大華麗 設備完善 西單北大街堂子胡同路北 電西一三一〇又三〇一〇 要吃美味西餐請到大華飯店

天津國醫函授學院 招生 免費 院址：天津英租界三十二號路義慶里八號大樓

天津版

本報天津總支社
發行 本報(每月定價一元三角) 半月刊(每年三元六角)
廣告 價目低廉效力偉大 如蒙惠登專員接洽
社址 日租界秋山街洪德里
電話二局一四二八號

匯津款項為數過少 以致銀根吃緊 月初到來即可恢復原狀

【本報特訊】津市市場，銀根自吃緊以還，已越半月，迄於今日，仍未脫離堅緊境域中，惟較數日前，則稍趨緩和，一般錢商之週轉力，徵示可以適應需象，但大宗款項，猶無從川換，據一般錢商之預計，洽月初到來，即可逐步恢復寬裕地步，决不致久呈今日之局面，至於今次銀根吃緊之原因。茲加以詳細窺察，殊爲繁，但就其重要因素而論，匯出之款項過多，匯津之數過少所致耳，爰津市對各地匯款，尤其華中一帶，多屬於升色一途，及至華中各地金融鬆弛後，由津匯款，前由升色返而爲耗色，各業由津匯款至華中各地，俱可獲得相當利潤，因而紛起，由津滙款前往各地之數日增，則各地之銀根日鬆，津市匯出之款未能返回，則津市銀根勢必隨之減少逐演成今日之銀根短細景象，現時各業以銀根吃緊，物價低落，漸有由各地匯款至津接濟者，倘匯津之款稍增，則吃緊之銀根，可望稍爲鬆弛云

警防團防毒救護部 為謀强化實施工作 充分規劃各股工作細則

【本報特訊】津市警防團防毒救護部，為謀强化實施工作，對各課工作，已有充分規劃，各股所班等人事多少，致分配開始實施時，除各關係機關協力進行外，各區保甲長等，均將參與小組工作，其各股工作細則，亦經草訂辦法，茲分誌如後：

防毒股掌理事項

一，關於防毒工作之計劃事項，二，關於防毒方法之宣傳事項，三，關於毒氣攻擊之防禦事項，四，關於防毒區之劃分，及備製標識事項，五，關於毒氣種類之檢查事項，六，關於毒氣之已否消滅事項，七，關於毒氣散毀之範圍事項。八，關於防毒工作之監督考查及報告事項。

治療股掌理事項

一，關於收容傷病難民之工作計畫事項，二，關於救護所之設置事項，三，關於救護醫院之設置事項，四，關於傷病難民之治療事項，五，關於公私立醫院，及診療所之徵用事項，六，關於傷病死亡，難民屍體之處置事項，七，關於治療器械藥品，及衛生材料之保管，及配給事項，八，關於收容治療工作之監督考查及報告事項

訓練股掌理事項

一，關於訓練工作之計畫事項，二，關於工作人員之集中訓練事項，三，關於民衆之分區訓練事項，四，關於檢閱防毒救護各班事項，五，關於防空演習之預習事項。

救護股掌理事項

一，關於救護工作之計畫事項，二，關於傷病難民之救急處置事項，三，關於救護工作之監督考查及報告事項。

當局繁榮市區 發展全市商業 籌建商場從新進行

【本報特訊】津市當局，爲繁榮市區，發展津市之商業起見，會決定籌設一大規模之商場，其中並附設商會辦事處及公會堂，陳列所等，業由前商會整理，員會成立商會建築辦公處商場籌委會，內分總務，設計經理各課進行一切，關於建築地點，前已擇定東北城角鳥市舊廳，較爲合格，嗣因商會改選，乃將是項建議停頓，現商會新會長已選出，負責有人，對於建築商場一案，遂又從新繼續進行，商會昨曾商討籌建辦法，將來決集合各業之力量共同協力籌集大宗款項，以期早日完成此項大建築云。

溫市長今日出國 參加大都市聯盟

急行車離津赴日云。

【本報特訊】天津市長溫世珍氏(見圖)，以東亞大都市聯盟，即將在日本東京舉行，溫氏爲謀津市之大都市計劃續密實踐起見，特親往參加，已決定於今（二十八）日上午十時十五分，乘釜山急行車離津赴日云。

簡校董事費欵 限期呈繳清楚

【本報特訊】市警察局，以簡易學校董事費款，各分局自本年一月份起應按月收齊呈繳經警局，前經通飭遵照，茲查按期呈繳者，固居多數，其遲延未繳者，亦復不少，警局爲整齊劃一清楚款項起見，所有各分局繳納簡易學校費款，嗣後按月於每月十日以前呈繳清楚，不得遲延，特於日前通令各分局遵照辦理並飭將負責管理人員銜名報局備查云。

充裕縣庫稅收 評定房地價值

【本報特訊】津縣公署，前爲審核各鄉村房地價格，會經調查備查，而便評定，惟因時日稍久，各鄉房地價格飛漲，以前所報之表，多不適用，且對於各鄉村民，投稅契紙，所報價目，亦不據實填載，影響稅收，殊非淺鮮，茲爲整頓並督促迅速投稅計特製定表式，合飭警察所查照，轉行所轄各鄉村，現在房地價值，分列等級填報齊全，轉送縣署，以憑審核辦理云。

趕修津塘段公路 縣署代募壯丁俾告早成

【本報特訊】京塘急行車路津塘段第一工區工事，業經津縣公署，委託攬修人李湘浦施工填土，工作多日，進展頗緩，因該工頭，召募工人，至感困難，現天津工程局，以土方工程，經一再延期，現在仍未竣工，對於工程之進展，不無遺誤，昨特函請縣署，督飭趕作勿再延誤，以期早日完成，該署以承攬人既感募工困難，爲特予援助計，於昨日令飭警察所第一分所，自十月二十七日起（卽昨日）每日直接代該攬修人，召集壯丁六百名，自帶工具，趕速工作，俾資早日完成，以重國道，而維交通，至於召集壯丁工資，由該承攬人按日發給云。

道德會昌明聖道 設立講經班

【本報特訊】萬國道德會北京總會，乃一提倡道德文化之團體，該總會前以津市華洋雜處，居民頗多，特派員來津成立辦事處，設於城內鼓樓西三十七號，指導津市分會及楊柳青分會，努力推進會務，並廣爲聯絡津市各界名流，仿照北京總會之辦法，設立講經班，專講五經，發揚先哲學說精義，藉以昌明聖道精神云。

財局澄清吏治 昨發通告週知市民 對測繪員不得餽贈

【本報特訊】關於津市商民之不動產稅契登記事項，向由市公署財政局負責辦理，該局近鑒於市民對於房產稅契登記辦法，多不明瞭，昨特發出通告，該局所派出之測繪員，只負有驗看紅契及依法勘測之責，至案情如何，以及所申報之價格是否合於所訂之標準，各測繪員一概無權過問，各業戶不得對各測繪員有非分之要求，有所饋贈，藉以澄清吏治云。

維持交通秩序 警察不准攔車

【本報特訊】查警察身着制服無故中途攔止各種汽車，向在警局嚴禁之例，茲悉本市第四分局近查轄境河北一帶，時有身着制服之長警，任意攔止各種載重汽車，搭車隨便行，不但有失警察身分，且妨害交通秩序，發生危險，莫此爲甚，該分局爲切實整頓起見，除飭所屬長警遵照不得有上項情事如有故違，立予斥革外，並責成外勤官長隨時注意，認眞查禁云

新任偵緝總隊長 陸宏懋昨日就職

【本報特訊】新任偵緝總隊長陸宏懋氏，自明令發表後，即於昨日到隊接任，王特務科長親自移交，儀式極爲簡單，陸氏就任後，將適應環境之需要，內部決加以强化，以資綏靖地方云

全市穢物大掃除 前日檢閱終了

【本報特訊】全市污物大掃除自本月十五日起始，十七日即告完竣，十八日至廿一日由警察局與衛生局雙方協同檢查，二十二日至二十四日抽查，二十五日至二十六日由衛生局負責人員檢閱成績，全市九區暨三特區已全部檢閱竣事，成績頗爲圓滿。

當局將准撥欵 興修市體育場

【本報特訊】在此擁爲二萬人口之天津大都市中，設備完善容人廣衆之市民公共體育場，實爲市民健康運動上，迫切需要之建設，本市除原有之省體育場地址偏僻，不便應用外，僅有河北五馬路之市立公共體育場一所而已，該場地址，尚稱寬闊，惜因客歲洪水禍注時場土多被挖取培堤，今春雖已填復，而全場基面已坎坷不平，際此種困難之場合下，該場場長劉海寰氏猶復督率同人，着力舉辦各項運動，亦可收獲提倡之効，今夏因田徑場不能使用，一時津市運動極形沈寂該場祗得利用環境，就原有之排籃球場，倡辦比賽，足球場徑賽跑道均早不克應用矣，該場前曾呈請市署，請予翻修，刻悉市當局爲提倡津市各項運動俾按季節舉行比賽，以促進市民健康計，將准撥欵興修，庶不致使全市體育被民衆忽視云

父妾不安於室 兒子代抱不平 天津飯店一幕趣劇

【本報特訊】馮韵齋，四十八歲，保定人，麵粉經紀人，及倒把生意爲生，有子馮見之，年二十九歲，在日租界某洋行跑街，馮韵齋於本歲在日租界同慶厚結交妓女惠仙，旋以八千元之代價，將惠仙接出同居，馮某有友孫某，因與馮友誼甚篤，故時赴馮某家中閒談，日久天常，乃與惠仙勾引成姦，陳倉暗渡，已非一日，後被馮某之子看破，値惠仙與孫某於天津飯店開房間之際，率警將野鴛鴦捕獲成訟云。

肩攤故物業分會 內部組織已健全

【本報特訊】新民會勞働協會肩攤故物業分會，自組織成立後，加入會員，已有五千餘人內部組織，亦經會長王子威，及副會長王希忱，積極布置下大致已告完成，計總務股長李鴻九，副股長兼庶務朱友梅，文書李西園，外事劉津民，交際周以直，聯營辛瑞，儲蓄高象凱，其餘各區主任，南市劉振聲，新三不管陳元章，廣開張寶興，北開孫壽明，三義莊楊慶山，謙德莊張少清，日法等租界張德明，河北大街王子謙河東地道外宋榮甫云。

中原臨時售貨場 本週內開始營業

【本報特訊】中原公司津市總店，自八月間被火焚毀，停業已兩閱月，舊址據各工程師試驗之結果，仍能應用，正在鳩工興修外，並於福島街中原里闢設臨時售貨處，日來已將裝置完竣，週內即可開始營業云

瘋婦信口妄說 送救濟院寄養

【本報特訊】本月二十一日，據法國駐津巡警局片送精神病婦李何氏，請予訊辦等情，當經法科提訊李何氏供詞離奇，據稱於八年前配夫李姓，不知名字，並非正式夫婦，已被遺棄多年，李姓究在何處，詞甚含糊，略事究詰，即信口妄說，顯有神經病，已由本局將該李何氏片送救濟院寄養，並令各分局遵照飭屬招領云。

電話訂報 手續敏捷 電話二局一四二八

津市救濟院巡禮

貧苦市民甜蜜歸宿 飢則有食寒則有衣 對可憐的孤兒尤爲嘉惠

救濟貧民事業

救濟貧民事業，在天津已有悠久之歷史，自遜清康熙二十六年，即於西關大街創設有育黎堂，當時祗爲救濟孤獨無依的寡婦和嬰兒，至乾隆四年，乃更名爲普濟堂後又把這地址改做養病院，至光緒十年，經長蘆運使籌款重新建築，並且把地方擴大，又恢復了育黎堂的原名。民國創立予政治與社會間皆以新的進展，元年九月即將育黎堂與棲留所合併，民國四年經津市紳又改建爲天津教養院，以往消極的救濟方法，至此始得教養兼施，民國初年，國內軍閥爲禍，對於社會事業被有破壞並沒有新的進展與發展

十七

十七年全國統一後，警備司令傅作義乃在河北新大路慶記東里設遊民收容教養所，遂以教養院爲收容教養分所，十八年二月，以收容被壓迫婦女予以救濟爲宗旨，在河北天緯路北口設立婦女救濟院，將遊民收容教養所與貧民工廠合併，並將補習學校與貧民診療所劃歸收容所辦理，更名爲天津特別市市立第一貧民救濟院，轉移市屬，由社會局統轄，迨民國二十一年劃去「第一」兩字，改稱爲天津特別市市立貧民救濟院，民國二十二年，改組爲工廠，學校及醫院等部，復删去「貧民」二字，一直到民國二十五年擴大救濟組織，將救濟院與婦女救濟院合併爲一，遷移到西關大街僧王祠與陸軍監獄舊址及小西關。乃形成現在的天津特別市救濟院的雛型。

去歲

津市洪水爲災，冬季一般無家可歸之市民，實堪憐憫，津市長溫世珍氏，有鑒於此於十一月間改將救濟院直轄市公署，並以參事方若任院長，秘書王果芹任總務主任，積極整理與發展救濟工作，方院長與王主任自就任後，即力加整頓，所有被水浸毀之牆壁門窗已煥然一新，方院長以將近耳順之高年，猶每日親躬各部督促各部之工作與改善，熱心於社會救濟事業，不得不使我們欽佩而起敬。

救濟

救濟院的組織，祗分爲總務事業兩組，總務組因分二股，一股掌理文書統計等事宜，另一股則掌理會計庶務等事宜，事業組又分爲兒童，婦女，養老，勞力，遊丐，殘廢，醫療七部，共計有主任職員四十九人。

孤兒

孤兒部在西關大街坐北的僧王祠舊址內，共有教室兩大間，每間都可容學生六十餘人，男生一百九十七人，分幼稚班，工讀班及工徒補習班三種，年齡在十二歲以下者，爲幼稚班，工讀班爲十二歲以上而受有初級教育者，工徒班則爲十二歲以上兒童未受過教育者，幼稚及工讀班都施行普通小學教育，每日上課時間，幼稚班自上午九時到十一時，下午三點到六點，工讀班則上午九時至十一時上課，下午三時至六時到工廠去做工，全部的孤兒早晨七時起身，做早操週會，八時吃早飯，在這種生活程度樂高之下，當然他們不會得到什麼精美的饌，祗一碗小米粥便做了早餐，中飯在下午一時吃，是窩頭小米粥和鹹菜，吃晚飯的時間是在下午七點，與早飯不同之點，就是把小米粥改爲菜湯，雖然他們所享受是如此的壞，而全院一千一百餘人的膳費，亦是一個很驚人的數目了，按院中的預算每月每人的膳費應當是四元五角，而現在已增至七元多了。

全院

全院的學生，每年都由院中發給兩身衣服，一身單，一套棉，小學生的制服都很整齊，過去每年營發新衣服的時候，上年所發的便由學生丟却或變賣，自方參士任院長以來，認爲此種辦法對於社會慈善事業上，未免太浪費，所以自今年來舊衣服不許丟棄或變賣，一方面院生可以替換以保持公衆衛生，另一方面亦可以給院方減輕一些負擔，取廢物利用法，即不能再穿的衣服，可以把它打成「褙紙」去供給工廠裡做鞋。

院生

院生吃飯的地方有一間寬大的餐廳，在對着教室後面共有白木長方桌三十張，每桌可容六個人，每天上午因爲教室不敷應用，則借爲工徒補習班的教室，陳設最簡的是盥洗室內有面盆二十個，專供男生洗臉手來用，旁則男生第一宿舍和第二宿舍，每舍裡設有兩層木牀二十架，一架可以睡十個學生，每層容五個，被褥都是去年由河北省銀行所捐助的，鋪設都很整齊，在通前院的門旁還有宿舍六小間，每間裡設兩層的鐵床四架，總共鐵床二十四架，前院裡還有主任辦公室，教員預備室等，全部共有職員六，主任一，教員四，管理一，對於資質聰慧的學生，畢業後，由院方資送到市內各市立小學受高級小學教育，將來可能時，院方還希望把他們送到市內各中學以受較高之教育，對國家人才的造就亦未會不是一種有力的幫助。

工藝

學習部學藝工廠在與孤兒學校教育部斜對着，西關大街坐南的陸軍監獄的舊址內，進門往西走通過圓形門都屬於這學藝工廠的範圍，裡面共分七科，前院裏北面的三間房子是理髮學藝室，裡面的設備與普通街市上的理髮所一樣有椅子四隻鏡上的鏡子桌凳無一不備。（未完）

華北女服皮衣專家
京 津 華茂女子服裝商行

華洋皮貨 搜羅宏富
科學硝染 確保延年
剪裁成做 專人負責
成衣最多 衣型最新
地址 京號；東城米市大街路東 津號；英界海大道中路西
現在特別大減價三十天

北京 吳魯生洋行 大減價
全部各貨一律賤賣
只限數日
王府井大街路西 電話五局三三〇五

江夏

高級洋服行
自運各國呢絨專作男女洋服大衣禮服工精價廉式樣歐化
北京 八面槽卅七號 歡迎參觀

遠東文記帽店
十一月一日
新張大賤賣
全部八扣
地址 前門外大柵欄西首 電南一七八七號

WOOTAN
木籐 各種傢俱
一九四〇年最新傢俱式樣華麗美觀舒適耐用是新家庭的必需陳設品
天津英租界中街二五六號
傅森公司出品
美術傢俱工廠

轟動京市金業唯一
公道家
鄭房頭條
天聚興 和記 金珠店
金銀首飾 銀盾銀瓶 成匣匙著
工精 價廉
地址 前門外廊房頭條中間路北 電話三局〇七一五

心臟病衰弱
金獅牌補心丹
紫竹堂

嗚謝人 莊修佩貞 莊桂 同叩

HOMOVA
好美滿
女用賜保命製劑
本品應用女性賀爾蒙（卵巢素）爲主劑，配合補血强身諸品，製爲紅色糖衣小粒丸藥，吞服攜帶均極便利，功能充實青春腺液，體態健美，容顏潤澤，益血調經，爲女性生殖器疾患之聖藥。
注射劑 每支二公撮 二百國際單位
丸劑 一百粒裝 五百粒裝
上海新亞藥廠製造

藥房均售
新亞藥廠華北辦事處

戒煙藥 托爾康
攜帶便利，照常作事
無習慣性，自然脫淨
特別舒適，亦不遺精
小瘾一盒，大瘾三盒
每盒五元，試服每盒壹圓
已戒者戒保險戒瘾限期戒瘾等項面議 或函商
天津法界三十一號路北頭如意里南開藥房
北京東四北船板胡同南開醫院

少山氏 乾坤化癥膏
此膏係用麝香阿魏等藥煉成膏力能攻堅化塊除瘀血生新血破癥結化積聚專化男女腹中疾病婦女經閉不通氣鬱裹血經瘀白帶七癥八瘕鬼胎邪胎難產不下腹內一切雜疾痞塊一貼此膏由堅而軟無形消化奇方奇藥如神孕婦切忌以免胎化
久春堂藥房總經售

羊癎瘋
耳聾 耳鳴
新舊多年老耳聾耳鳴難聽經過千方百藥久治不愈敢當保好
耳油 眼科 保好
曾貴堂 北京和平門外南新華街南頭路西

包治 雀斑
面瘢 疙疸 出油
美容科

兩大奇書
已婚未婚男女人人必讀巨著
空前未有奇書
須知女人貞淫
閨房聖經 貞與淫
贈送樣本 不取分文
上海福州路古拔路十餘號六大坊 風書社

三鞭保腎丸

雙斧香烟

河北省總經理
震中煙草公司
北京前門外東興隆街
電話南分局一一七六號
招募外縣代理
上海華生公司出品

瘰癧丸

感謝 癒我痔漏

偏墜疝氣病 負責保好
厚德堂

濕毒 五天保好

一品膏

介紹病者兩特效藥
婦女胎產金丹
萬應寶珍膏
經售處 東安市場內厚記毛線店 西四牌樓聚隆百貨店

半身不遂 麻木寒腿
普善堂醫藥社 同芝堂

明朗天

老北京雜鈔

逛獾（下）　痴呆

其形似沙狐而尾短，頭部有拱嘴如豚，肢短而掌如魚鱔，爪頗尾利，故爬土鑿洞其長技也，穴居性如鼹鼠，晝伏夜出，食小動物及果實等，毛色蒼蒼，如老鼸之菊花青，此所以不僅都市中人，見者甚尠，即山野之人，亦不多觀也。其每夜潛出，以覓食物，唯甘薯之倫，獾極喜食，蓋三秋薯熟，獾則盜而儲穴中，以爲嚴冬之計。而獵者亦即時出動，而至夫野店荒村，以爲獵之準備，故同行必十數人，而犬須八九頭，大車二三輛，以載運鋼林器械帳棚鍋竈等，而各人大都衣紫花銀灰等色衣，以備夜間之隱伏也。而下交須打綁腿著大鞋，把酒，以備走路無聲，追逐欲捷焉。出諸國門以外，約百八十里，先紮帳棚，安鍋造飯，人犬飽食嚴裝訖，然後分四路各在數里內，仔細探視，苟發現有獾類之爲跡蛛絲，立即報告，以便作捕捉時之協議。此則名之爲探道，然非經驗宏富者，不克勝任，如無所見，來日則互易方向，以冀有所發現也。如若有疑跡，則增三四人共探視之，審之確，而記之眞，夜間去一二老於狩獵者，覘其出入，辨其窩門，以爲捕捉時，而絕其歸路也，此名爲蹲黑兒，乃捕獲之重要工作也，翌日則全體畢至，由蹲黑者，示其出入之所經，前後窩門之所在，而後妥爲擬議，何處伏人，何處隱犬，即時排演，以免臨時僨事。然排演者，非眞縱犬馳驅，不過口道頭指，一說了之而已。且他勢既已探明，不宜久留，蓋此物狡猾，不讓狐狸，如晝間人聲過重，伊則另爬出口，捕捉上又費周折矣。迨夫日影西移，人犬飽食嚴裝，黃昏後各攜器械，如獾鈎也，獾錐也，鐵尺棍棒等流，分牽犬就日間所指定之方位，潛形隱跡，以待時機，伏訖互通消息，致犬吠人聲，響噉皆無，子夜則萬籟俱寂，四野無聲，人則目注于獾穴，物出即由首事人踞其洞口，舉火驚之，使物狂奔，則縱犬逐之，至少須四五頭，環而攻之，不勝，再益二三頭，餘犬則留以備不時之需也。斯時獵者，亦於犬後馳赴，而物則蹲坐舞爪，諸犬狺之以環，亦莫敢進也。久之，物力微而勢弱，猛犬驟出，嚙其後腿，餘犬亦噬之，而獵者乃于犬隙中，各施器械，如搭之以鈎，刺之以錐，敲之以棍棒，物遂於百忙中而成擒矣。然得者獲之雄也，其雌則仍洞中，不移時入犬于洞外散武，佈陣以待，而另入于後洞口，起毒煙熏之，雌者出，舉火喊逐，使之入陣，一時犬跳人呼，而雌者就捕，歸而少息，朝暾上則奏凱以旋，入于國門則先找大茶館，或二葷舖，車卸人息，吃茶飲酒，而將死獾懸於帆杆，或天棚杆子上，各門須次第炫耀，布非九秋天涼而獾不臭腐者幾希矣。先後十餘日，獾乃解剖，而骨不可以爲器，肉不可以爲脯，只煎其脂以爲油，製其皮以爲坐褥而已。獾油性涼，調以藥，能醫燙火之傷，且有奇驗，獾皮舖炕性能禦潮，是以拳獾狗之家，得獾煎油，什襲藏之，大都人乞爲寶，貯以磁罐，而埋藏於潮濕土潤之地，亦不爲自用，不過蓄藏於家，以待一切患燙火傷症之世人，踵門而告，施之以濟人之危難而已矣。及清社屋而旗餉已，斯時人食尚成問題，又安有餘力以飼狗乎？於是頑獾狗之家，無形受自然之淘汰，而獾類之絕跡都亦三十有餘歲矣，其青年人宜乎不知夫獾油之爲何物焉。

李萬春抵滬

廿八夜在更新登台　吳素秋廿七日赴烟

上海航空快訊：名武生李萬春應上海更新舞台之聘，率北京永春社劇團藍月春，姜鐵麟，王永昌，劉砚升，陳富瑞，王義華，白鐵珊，鮑盛啓，周文榮（琴師）劉寶恒（管事）等一行十六人，於二十一晨八時五分，由北京乘京滬直達車南下，於二十二午後四時許抵浦口，渡江抵南京，分別在大新旅社及交通旅社，住一天，翌晨八時，乘京滬加急車赴滬，於二十三午後一時抵上海北站，正值天雨，更新舞台同人，及滬各報社代表等，冒雨到站歡迎者，達百數十人，經即分別乘車赴中國飯店及天然□□宿，另一部份演員李菊儂，張永盛，谷玉蘭，楊宗麟，張□麟，于漢卿，陳鐵英等偕場面崔國珍等及伙計一行，同於二十一晨搭乘盛京輪南行，計程二十五晨可抵滬船埠，定於二十八（星期一）夜在更新舞台登台，頭三天打泡戲，已定爲兩將軍（二十八晚），殷家堡落馬湖（二十九晚）及安天會（三十晚）更新定二十五日起開始售票，登台之日並爲李氏發行專刊，其中多北京上海名人手筆，材料尤爲豐富，益足爲李氏張目云。

吳素秋在滬風頭健

吳素秋此次在滬更新，演三十六天，風頭之健，罕與倫比，營業數共賣十二萬元左右，尤以紡棉花爲最，前後演紡棉花近十次，每演必滿，當新艷秋在黃金登台之首日，素秋貼紡棉花，未開戲即關鐵門，二十二夜臨別紀念之最後一晚，亦貼紡棉花，仍售滿堂，共賣四千餘元，廿三白天，伶界聯合會義務戲，壓軸爲林樹森，運世恭，傅德威，趙如泉之群英會借東風華容道，林之關聖，運之孔明，傅之趙雲，趙之魯肅劉連榮之黃蓋，毛韻珂之周瑜小壽山之蔣幹，大軸吳素秋賈多才李德彬張蝶芬合演孔雀東南飛，因值天雨，成績稍遜吳于義務戲演畢，定于廿六七日乘盛京輪離滬赴煙台，在丹桂演十天，演畢即返京，青濟之行中止，大約返京之期，當在下月中旬矣。按劇界名角行踪，變化莫定，吳伶煙台之行，原已決定中止，即由滬返京，嗣因煙台來人，再三勸駕至日昨方正式決定，而青濟之行，屆時或由煙決定，亦未可知。（廿五早自滬寄）

十二塹

猴鑽金錢　本星期六首演

【特訊】戲校新排之十二塹，大致角色選妥，除邦賀玉欽飾小行者外，程玉婉飾解脫大王張和元飾不老婆婆，均已規定。就中猴見伯駝一場，鑽犬金錢，金碧輝煌，光射滿台，此劇聞已決定於本星期六白天在廣和首演。

天朗齋談劇

仙佛戲與台面

戲劇是整個的藝術，除去動作務須合於美化之外，就是其餘的「圖案美」「色調美」，全在應當講求之列。

不過無論何種美素，也得調和，「濃淡相間，錯綜得宜」，然後纔能美善（眞不眞倒不必一定），譬之作畫，一張八尺中堂，把牠畫的一點空地沒有，眞比螞蟻還細，圖案畫或者有之，但亦只能成爲圖案之標本，眞正賞鑑家的客廳，必不懸掛此種標本模型，於是荒寒之小幅尙矣。

荒寒小幅，固然名貴，但其好處在荒在寒，不在小幅也。如果是小幅就值錢，不論其「荒」不「荒」，「寒」不「寒」，還是不行。

本來，國劇之沿革甚久，裏邊也有大半是人類假以發洩其創造慾，創造慾之寄托，恒爲古佛仙道天神地祇木石之怪，這並不是迷信，只是人類的創造慾所寄托。其來源甚古，可於東西二京賦中一參考之，即可發見許多吞刀吐火魚龍曼衍的玩藝。此等喻之以畫，亦是古佛仙道，假定今日有人獲得唐貫休宋李龍眠之十六應眞原跡，只能商略其筆墨，不能以生理學分析其各個羅漢之腦瓜的畸形也，故雖以「春雲透漏圖」之一流古畫，亦只能重視其爲美術，不能管其故事之果否像眞。以此種平衡，仙佛戲之於台面，確有重大幫助，換言之，即只有仙佛戲纔有美的台面。

過去幾年之戲劇，「荒寒小幅」太多了，諸如寶蓮林宴烏龍院清風亭審七連陞三級等等。都是「荒寒小幅」中之絕品，其所以盛興一時者，因爲滿幅花卉標本的戲太多了（文之十三妹梅玉配武之八大拏都是滿幅花邊圖案標本），但是「荒寒小幅」之流弊，又變成了幅雖小而不荒不寒，因之近年乃有仙佛戲大興於時，這並不是迷信，更不是麻醉，一般之批評，亦應以美不美爲原則，不可涉及其牠。

「十八羅漢鬥悟空」「十八羅漢收大鵬」，站在台面與美化之間趨上，不佞非但不反對，抑且贊成之至。尤愛鬥悟空中長睡與永醉兩位羅漢之種種動作，李富遠，俱可稱爲活寶。——高富遠飾永醉之臉子，打油詩專家張醉丐，難得他怎麼「盜」來的？有人說此十八羅漢中還有摔跺子的，未免近於不敬。我說：這根本就是人類假以發洩自己的創造慾，若論眞的羅漢，打扮都不對，何況還摔「跺子」？（收大鵬中，十八羅漢皆報梵名，謂之「聊以說事」則可，如果必求其眞，既報梵名，打扮的又何嘗全倣梵像乎？連貫休李龍眠的應眞像，（根兒裡就是「著我」。）

準此以觀，則最近戲校十二塹中之猴門項羽，猴門周瑜，猴門李玄霸，猴門楊貴妃，猴門彌勒佛，劉海，孟姜女，全屬美化台面，是爲仙佛戲之正宗。

李萬春抵滬（續）

津市首創打字戲

全部戲碼已排定　下月十一晚在北洋舉行

【天津特訊】津市近有人爲發揚國劇藝術及增加觀劇者之興趣起見，特經多日之籌備，邀集京津票伶兩界，訂於下月十一晚在津市法租界北洋大戲院，舉辦一次大規模之打字合作戲。主演人物，多爲票伶兩界之小花臉及名坤伶董慧寶，董慧雯姊妹，武旦閻世善等，參加合作，劇目如下：（一）宋義增，王煥文「打城隍」，（二）卞惠吾，李雯溪「打麵缸」，（三）卞驪吾，董慧雯「打櫻桃」。（四）艾世菊，閻世喜「打沙鍋」，（五）孫老乙，董慧寶「打槓子」，（六）閻世善打孟良，打焦贊。大軸並加演董慧寶與孫老乙之「紡棉花」云。

彩蓮小舫伉儷移居西城詩以賀之

讖厂

喜神方位辨從今，安插花壼璋瑁衾，奏曲不聞池水皺（劇名），焚香卽聽海潮音（近排和平之神）。栽成庭市交枝樹，穩攸鴛湖比翼禽。耆是蓮房宜結子，粉紅涼露要多禁。

張寶璐藝兼中西

將在津舉行畫展

【天津特訊】張還，字寶璐，津門畫家，藝通中西，嘗遊歷……作畫寫景，無不逼眞，其西畫水彩，在藝壇上堪稱超等作品，惟性好恬靜，故除少數京津西畫家及諸友好外，罕有見其眞品者。對於國畫，造詣尤深，山水花鳥，均有獨到，尤以山水一門，調和南北宗之長，氣魄偉大，筆致高古，聞張君近應京津友好之要求，將先在津舉行一次個人作品展覽會，實現時必爲津門藝術放一異彩。其西畫水彩，刻已擇其精優者數幅，陳列於英中街美華照像館中，旅津西人，多爭購之，如張君者，藝兼中西，實近來藝壇罕見之傑材也。

海會寺貧兒院書畫會作品之五　胡蘊冰女士繪山水

墨水

最新報道

▲坤伶金少甫，工老旦，曾出演於京市各戲院，嗓如雲遮月唱念學龔，嗣即在滬漢青濟等地方演唱，現已載譽回京，行將搭班露演。

▲喜彩蓮今夜華北公演歷史劇梁紅玉與韓世忠，印就極詳細之說明書二千份，以備當場分贈觀衆，本星期三夜場，則於華北演雙齣紡棉花與玉獅墜，本星期四夜場，因連日各界之函顧，在京第九次公演新劇孔雀東南飛。

▲三慶戲院，自經李佩玉改組以來，由趙硯奎任經理，佟瑞三辦理劇務，每晚有各大班輪流公演，近又新裝中繼線，已於日前按裝竣事，即將放送各種佳劇。

富社四本混元盒演期有確定說

五鬼鬧判決定擴大台面　新製羅漢臉子伽瑜法衣

【特訊】富社之四本混元盒，里二泗過會，鍾馗斬鬼，刻經王連平加意導排，漸次純熟，有於下星期白天，即可首演華樂之訊（本星期白天，有人誤演三本混元盒），其中之鍾馗斬鬼一場，決計擴大台面，鬼數增多，全體武行，一齊出動，而原型之「羊腸子鬼」「靴子鬼」「摘頭鬼」等悉仍其舊，又該社新製大批羅漢臉子伽瑜法衣，準備排演四本之鄱陽湖。

【文訊】富社大班葉盛章，循廣德戲院韓偉亭之請，已允於本星期一（二十八日）首入廣德演唱夜戲，劇目爲頭本小方朝大鬧尹家川，閻世善，葉世長，黃元慶等均加入助演，全劇可演十餘刻，文武滑稽，火熾非常，聞預售票甚爲踴躍。又該社六科新排全部三探神雷禮大破銅網陣，上期在華樂成績特佳，茲經各界再領，于本星期一日重演斯劇於華樂一場，閻范元濂之蔣平摺印一場與盛章無異，摸跌翻斗，身材之伶巧，時下不可多見，徐元珊之白玉堂，探樓各場，亦甚精彩，並有大段反二黃，尤屬新穎動聽，餘如殷元和之鄧車化，羅元昆之盧芳，均爲一時之選，克盡紅花綠葉之助，預卜成績較首演時，更當佳妙矣。

北京中央廣播電台

十月二十八日（星期一）

▲八，○○新民體操，指導者新民會北京特別市總會部員房廷禧

▲八，四○唱片，一，歌曲，卿雲歌，二，京劇，探親家，毛世來，景玉峯唱

▲九，○○新聞重述

▲九，二○商情行市

▲九，三五新民講壇，滿洲國致化之實際（一）新民會中央總會部員蕭吉生

▲一一，五九報時（由東京轉播）

▲一二，○○家庭常識（關於種痘應知事項）

▲一二，一○職業介紹

▲一二，一五（一）相聲（百家姓）高玉峯金曉山（二）單弦（殺狗勸夫）沈雲程唱

▲一三，○○新聞

▲一三，一五商情行市

▲一三，三○評書，龍潭鮑駱（杭州城英雄聚會）品正三

▲一四，五○（一）樂亭調（善良車夫）張允方唱（二）梅花調（目蓮救母）新鳳雲

▲一八，○○兒童時間，北京市立師範附屬小學學生演播

▲一八，二七預報本日晚間節目

▲一九，○○法律常識（民事訴訟法中之特別程序（一）沈鴻勛

▲一九，三○演講（由滿洲轉播）滿洲國之臨時國勢調查及民籍法）滿洲國司法部參事官朱廣文

▲二○，四○（一）京音大鼓（聽琴）方紅寶唱（二）絲竹合奏，韶光社演奏

▲二二，○○京劇，由吉祥戲院中繼播送（紅樓二尤）

長安 卅日夜戲　李少春　李寶琳　高維濂　打漁殺家　水簾洞

華樂戲院 今日白天　富連成　新排　全部銅網陣　錦毛鼠　陣撈印　今日夜戲　天仙　打漁殺家　小放牛　江畔　盜船　行路哭靈　陳盛蘭　尙蔚笙　劉少梅　林盛茹　龍鳳呈祥　法門寺　下期夜戲　葉盛章　准演新排好戲　劇目即日披露

長安大戲院 今日夜戲（星期一）　程硯秋　王少樓　吳富琴　鍾鳴岐　顧珏蓀　蘇連漢　全部青霜劍　白水灘　前部獨占花魁　三十夜戲　李少春　暨全體藝員　新水簾洞　卅一夜戲　荀令香　暨全體藝員　荊釵記　一日夜戲　程硯秋　暨全體藝員　准演佳劇　二日夜戲　王玉蓉　暨全體藝員　全部玉堂春　三日夜戲　荀慧生　暨全體藝員　拿手好戲

廣德戲院 今日夜戲　富連成　葉盛章　頭本　小方朝　大鬧尹家川　明日夜戲　魯淑英　秀英　鍾鳴岐　全部二進宮　解　卅日夜戲　言菊朋　任志秋　全部言小朋　失街亭　春秋配　挑滑車　卅一夜戲　言慧珠　全部鄧霞姑

廣和戲院 今日（白天）　戲曲學校　賀玉欽　李金鴻　張玉禪　戰宛城　明日（火）晝　走雪山　雲洞

三慶戲院 今天夜戲　雙劇　徐東明　吳彥衡　托兆　打櫻桃　明天夜戲　李少春　魏蓮芳　周維俊　閻世善　李寶奎　余君叔　岩親　打魚殺家　盜宗卷　悅來店　三十夜戲　特請　毛世來　江世升　小翠　打漁殺家　盜草　仙　卅一夜戲　李宗義　陶默盦　鍾鳴岐　特請　于蓮仙　李春恒　紅鬃烈馬　鑿審李七　鐵公雞

慶樂戲院 今日夜戲　季鳳雲　李慧芬　何寶童　硯麗雲　挑滑車　法門寺　花田錯　明日夜戲　高華　少　賈鳳業　王寶釧　星期三晚　近雲館主　洪紅綠　李春　盜盒　古城會　星期五晚　趙嘯瀾　全部漢明妃

中和戲院 特請　榮春社科班　今日（星期一）夜戲　文武趣妙俠義偉劇　全部奇俠報寃　谷雲飛　天閒　明日（星期二）夜戲　歌舞燈彩香艷趣妙佳劇　唐王遊月宮　氤氳陣三除害上天台　三十（星期三）夜戲　本社新排初次公演　挑簾裁衣　由打虎起至殺嫂止

中和戲院 三十一日夜戲　筱翠花　于蓮仙　尙小雲　李寶奎　程繼先　雄雌鏢　一日夜戲　王鳳卿　尙小雲　任志秋　交鏢　說破　下山　金水橋

吉祥戲院 今日夜戲　特請　荀慧生　暨留香社全部　紅樓二尤　明日夜戲　小翠花　梅西湖　陰配　安舒元　蕭長華　定軍山　連陞店　三十夜戲　富連成　葉盛章　頭本藏珍樓　卅一夜戲　戲曲學校李玉茹東城首演獨占花魁　一日夜戲　李少春一至四本金錢豹眞假豬八戒　二日白天　時代藝人　喜彩蓮　全部鋸碗丁

華北戲院 時代藝人　喜彩蓮　鴻壽文硯秋劉霞鳳吳桑雲張蓮劇團全體藝員　今天夜戲　歷史佳劇　梁紅玉（與韓世忠）　今日白天　喜彩雲　艷情名劇　賣油郎獨佔花魁

開明戲院 今天（星期一）廿八　評戲皇后電影明星　白玉霜　筱白玉霜　暨華北評劇團全體　夜戲全部香艷趣劇　蘇小小　准代還陽　明日白天　婚配（雙）　明天夜戲　劉氏（刁）　先期售票　風雨不停

西單商場　中華洋服行　現已開幕　各種呢絨高級洋服料大減價　歡迎各界士媛參觀　文華洋服行　同時大減價　本行早存歐西各種呢絨高級男女洋服大衣材料種類齊全高等技師裁剪手工精神適體各界駕臨易選易滿良機勿失　地址西單臨時商場西門外

★淋病★

極短期治療法

內服二十四時間內淨尿　不需注射・洗滌・挿入等法

强力最新化學治療劑出現

輕症—急性淋疾、亞急性淋疾，以及從前以爲不易治癒之惡性—慢性淋疾，只以本劑之內服一法，早者僅於一晝夜以內，收見止痛、淨尿效果，而於內服三日之後，完全解消一切自覺症狀，誠可謂如今化學治淋劑中之驚異的最高新劑『阿司他弗爾』至今方見其完成矣!!

蓋此淋疾一症，原無特効藥品，僅以局部洗滌等法，需要三個月至一年之治療期間，然未得完全根癒，是人皆知之實事。然而，自從發見世紀的化學劑『蘇爾分阿美得』以來，一基化合體（特効於急性淋疾）與二基化合體（卓効於慢性淋疾）等製品，接續出現於世上，乃於淋疾及化膿症之治法，可謂劃出一新紀元，但若細查其治療成果，仍未免種種缺點，且因發生副作用，是於各大家所發表之實驗成績。

弊行於是解消此種化學元素『蘇爾分阿美得』通有之副作用，使之發揮廣汎而强力治療效果，以爲研究主題，將化學元素二基化合體兩種，用尿素結合（以强其効力，而完全解消其副作用）創造出新四基化學元素化合體，於是更爲發揮完璧効果計，再加同量之一基化合體，方得完成此理想的强力化學治療劑『阿司他弗爾』因此，本劑之一基與四基化學元素的相乘互協作用，確較使用一基、或二基或四基製劑之單獨治療，發揮廣汎而且强大殺菌作用，毫無發生副作用之害。

如今世上所有化學元素製劑，完全皆係一基、或二基製品，故以四基與一基相乘作用，發揮完璧効果者，即有本劑一品，爲世界唯一新藥也。

本劑「阿司他弗爾」不僅確癒淋疾，而對左開諸症，亦收絕妙癒效。

產褥熱　丹毒　中耳炎　敗血症　肺炎　盲腸炎　流行性感冒　化膿性外傷　齒槽膿漏　面皰　化膿性婦科諸症

新銳化學治療劑　世界唯一的

阿司他弗爾片

ASTAPHYL アスタフィール

包裝　三〇片　六〇片

總發行　東京銀座　資生堂　製造處　東京芝公園　同仁製藥株式會社

不鳴則已一鳴之轟動全市

愼昌公司

十五週年紀念　大減價　三十天

注意　同是減價　同樣鐘表　落得揀選便宜　何妨比較貨物

最後機會　儘量犧牲　絕無限制　捷足先登　比較價貴　包退還洋

孔子老牌雙卡字明表每只特價十元

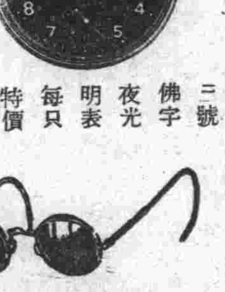

三號佛字夜光明表每只特價十元

惠勒老牌最新式雙卡字明表每只九元八角

四號鳥鋼雙卡字門表每只二十八元

一九四〇年出品最新穎白金夾兩眼鏡每副特價七元

四號亞美茄夾白金明表每只特價一百二十五元

愼昌鐘表公司集時計之大成

最新巧長方夾白金雙卡字手表每只特價八十五元

長方新式夾白金手表每只特價三十二元

瑞士長方機心（十占）夾白金雙卡字手表每只特價四十六元

玲瓏狹長夾白金手表每只特價三十八元

瑞士長方機心（六占）雙卡字夾白金手表每只特價二十八元

愼昌鐘表公司成時計之大集

瑞士長方機心雙卡字十五占手表每只特價五十八元

男女兩用雙卡字夾白金手表每只特價十四元五角

西姆老牌方形夾白金雙卡字十五鑽手表每只特價一百二十五元

亞美茄表大王最新式方元形夾白金手表每只特價二百八十五元

最新穎一九四〇年出品夾白金坤手表每只特價三十六元

犧牲品不折扣每位限購一只　祗限本埠外埠停寄

北京第一分公司前外觀音寺

北京第二分公司王府井大街